



如何使用準工商憑證辦理 有限公司線上設立登記 (操作流程指引)



輕鬆5步驟完成公司線上申辦

設立公司
(如何申請準工商憑證)

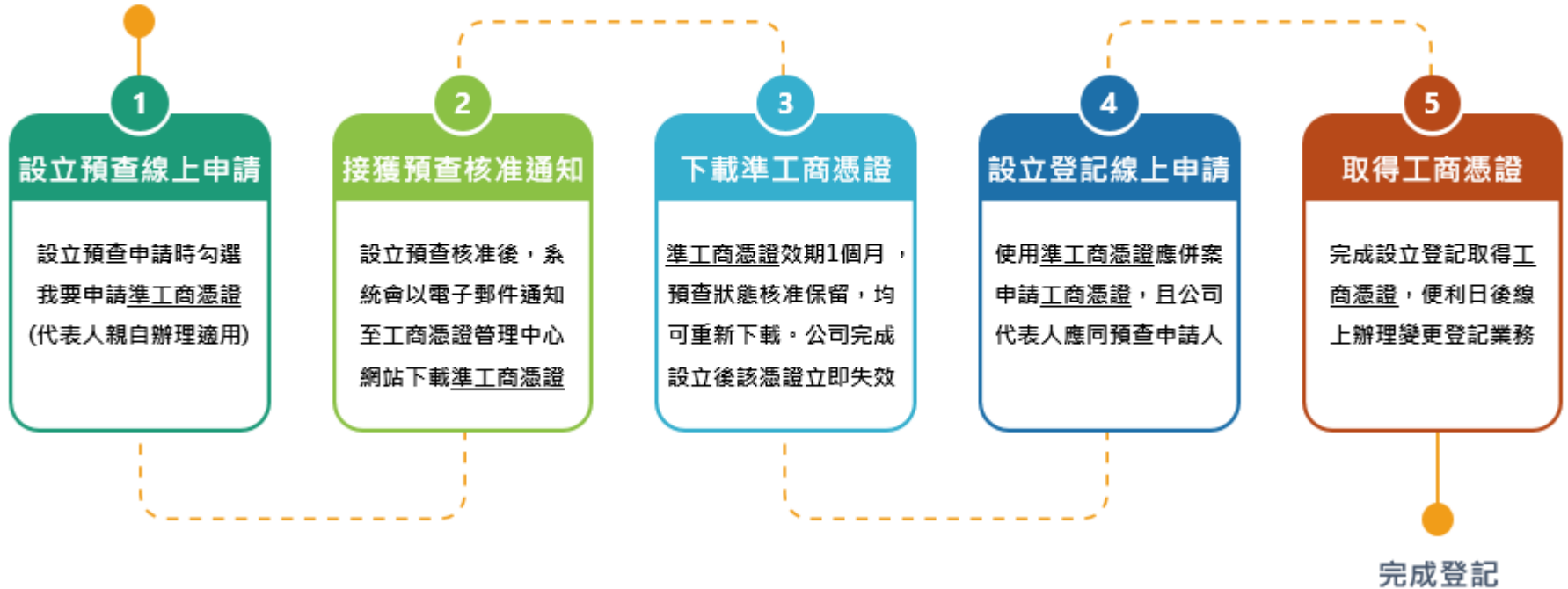

經濟部推出準工商憑證(備註)試辦計畫，便利無自然人憑證之公司代表人亦可線上辦理「**有限公司**」設立登記，於設立預查核准後可至工商憑證管理中心網站下載準工商憑證，該憑證專用於一站式線上申請作業網站辦理有限公司設立登記，符合上述STEP **4** 均可申請，歡迎多加使用！

【備註：「準工商憑證」正式全名為「準公司於一站式線上申請設立專屬使用者憑證」】





1. 設立預查線上申請 – 選擇申辦項目

Step 1 / 6

1
2
3
4
5
6

步驟一：選擇一站式服務流程項目

必填 組織型態

公司 商業 有限合夥

↓

必填 申辦項目

公司設立 公司變更 查閱、影印、證明

↓

您選擇了 [公司設立] 請再選取您想辦理的選項

公司設立名稱預查

- 公司設立登記 ▶ 營業登記
- 公司設立名稱預查 ▶ 公司設立登記 ▶ 營業(稅籍)登記
- 外國公司新設登記及分公司設立登記
- 外國公司辦事處登記
- 成立勞保/勞退/健保投保單位 (尚未僱用員工者，僅可申請成立健保投保單位;已做過公司變更登記者，請勿勾選)
- 預查馬上辦 (限原採一站式申辦且核准保留中之預查案件)
- 預查撤件 (限原採一站式申辦並經核准保留之預查案件)
- 預查撤件退費 (限原採一站式申辦且尚未審查之預查案件)
- 英文名稱預查
- 出進口廠商新登記

選擇公司設立

> 公司設立名稱預查





1. 設立預查線上申請 – 填寫申請書

Step 2 / 6

1 · 2 · 3 · 4 · 5 · 6

步驟二：填寫申請書 (請填妥所有頁面之申請資料，再按「填寫完成」進入確認畫面。)

案件資料 公司預查資料

原申請預查編號 (輸入預查編號重新申請) (無則免填)
適用於原申請案件已超過保留期限或撤件案件重新申請，帶入原填寫資料簡化輸入

必填 申請人身分 自然人(公司負責人) 法人(政府或公司法人)

必填 辦理方式 申請人親自辦理 委託代理人

必填 申請人姓名(註一)

必填 申請人身分證號碼

必填 申請人地址
以法人申請時，

申請人英文地址

請與「申請人地

必填 聯絡人姓名

必填 聯絡電話

聯絡手機

必填 聯絡地址

傳真電話 (格式例:02-12345678)

必填 聯絡電子信箱
可至本網站「案件資料查詢」功能中的「列印電子證明文件」下載列印電子核定書

自由填列事項(不納入預查審核項目)
國外匯款使用英文名稱

請有國外匯款需填英文銀行帳戶者填寫，以利銀行開戶使用

我要申請準公司於一站式線上申請設立專屬使用者憑證 (限有限公司申請)

依序填寫各欄位資訊

於申請書最下方勾選
 「我要申請準公司於一站式線上
 申請設立專屬使用者憑證」



1. 設立預查線上申請 – 確認申請書資料

Step 3 / 6

1 2 3 4 5 6

步驟三：確認畫面 (請再次檢視填寫資料是否無誤，如欲修改請按「回填寫頁」按鈕。)

案件資料 公司預查資料

原申請預查編號 (輸入預查編號重新申請) (無則免填)
適用於原申請案件已超過保留期限或撤件案件重新申請，帶入原填寫資料簡化輸入

必填 申請人身分 自然人(公司負責人) 法人(政府或公司法人)

必填 辦理方式 申請人親自辦理 委託代理人

必填 申請人姓名(註一)

必填 申請人身分證件號碼

必填 申請人地址 選擇
以法人申請時，請填法人公司地址

申請人英文地址
請與「申請人地址」擇一填寫，且僅申請人為外商法人或外國人時使用

必填 代理人姓名

必填 代理人身分證件號碼

代理人事務所所在地 選擇 移除代理人地址
會計師/律師必填

必填 代理人聯絡電話 (格式例:02-12345678#119 (分機可不填))





1. 設立預查線上申請 – 案件儲存

Step 4 / 6

1 . 2 . 3 . 4 . 5 . 6

步驟四：案件儲存 列印預查申請表

您的案件已儲存，電子案號為 **OSC1090225001410**，惟尚未完成送件程序，**確定後請按「下一步」**。

- 案件已完成儲存，請進行後續繳費，或利用案件資料查詢功能輸入本案電子案號進行案件修改。
- 請注意案件完成繳費之後，即無法修改案件內容。
- 未完成送件程序之案件，登記機關將不會進行收文與處理。

下一步





1. 設立預查線上申請 – 線上繳納規費

步驟五：線上繳費(公司設立預查)

[付款明細資料]

電子案號	OSC1090225001410			
付款人資料	付款人姓名(法人名稱) <input type="text" value="黃曉明"/>	付款人身分證號碼(法人統編) <input type="text" value="A"/>		
* 付款人資料須與實際扣款人資料一致!!				
序號	收費項目	單價	份數	小計
1	公司設立預查	150	1	150
總計				150
提醒您！使用本系統各類付費方式，皆無法提供服務手續費之收據。 (各類付費服務手續費率請見下方說明)				
<input checked="" type="radio"/> 金融卡、ATM轉帳、信用卡 繳費 <input type="radio"/> 7-ELEVEN 超商繳費 <input type="radio"/> 全家、萊爾富 超商繳費				
				前往繳費

前往繳費

前往繳費

繳費成功完成
設立預查送件



2. 接獲預查核准通知

本案件電子案號：OSC1090213177XXX

申請事項：公司名稱預查

申請人姓名：吳○○

處理結果：公司預查進度已核准。

保留名稱：○○○○有限公司

除以自然人憑證線上辦理公司設立外，現開放「有限公司」可使用「準公司於一站式線上申請設立專屬使用者憑證」簽章送件，請先至工商憑證管理中心網站下載。

- 1.以「準公司於一站式線上申請設立專屬使用者憑證」辦理公司設立登記，應併案申請工商憑證。
- 2.以「準公司於一站式線上申請設立專屬使用者憑證」辦理公司設立登記，公司登記申請人必須與設立預查之申請人相同。
- 3.«準公司於一站式線上申請設立專屬使用者憑證»僅限於公司與商業及有限合夥一站式線上申請作業網站使用。
- 4.若您有任何問題，請在(週一至週五 08:30~17:30)撥打諮詢專線(行動電話請加撥02)412-1166，(六碼地區請撥 41-1166)，將有專人為您服務。
- 5.在Onestop一站式申辦公司設立或變更登記，可以省300塊喔！更多規費優惠，請看：
<http://onestop.nat.gov.tw/oss/web/Show/workFlow.do>

公司與商業及有限合夥一站式線上申請作業網站 敬上

於案件核准後，會發送
準工商憑證下載通知
Email，再請依照指示至
工商憑證管理中心下載



3. 下載準工商憑證 – 確認用戶約定條款



經濟部工商憑證管理中心

準公司設立一站式線上申請專屬使用者憑證 - 申請及儲存

- 1** 確認用戶約定條款
- 2 輸入預查編號
- 3 確認預查核准資料是否正確
- 4 確認憑證連結人電子郵件信箱與輸入識別資料
- 5 確認憑證資料並儲存PFX檔
- 6 列印憑證密碼函

用戶約定條款

工商憑證管理中心(以下簡稱本管理中心)之用戶，係指記載於本管理中心所簽發憑證的憑證主體名稱 (Certificate Subject Name) 的個體，以本管理中心負責簽發公司、分公司、商業、有限合夥及有限合夥分支機構等事業主體憑證而言，用戶就是公司、分公司、商業、有限合夥及有限合夥分支機構等事業主體。

用戶之義務

1. 應遵守本管理中心憑證實務作業基準(以下簡稱本作業基準)之規定，並確保所提供申請資料之正確性。
2. 在本管理中心核定憑證申請並簽發憑證後，用戶應依照本作業基準4.3節規定接受憑證。
3. 用戶在接受本管理中心所簽發之憑證後，即表示已確認憑證內容資訊之正確性，並依照本作業基準1.3.7節規定使用憑證，如憑證內容資訊有誤，用戶應主動通知本管理中心。
4. 如事業主體已變更名稱或統一編號，依照4.4.1節規定，本管理中心將逕行廢止憑證，毋須事先經過事業主體同意。
5. 如採用其他符記自行產生金鑰，應依照6.2.1節規定，慎選安全的電腦環境及符記，如因電腦環境或應用符記本身因素導致信賴憑證者權益受損時，應自行承擔責任。
6. 應妥善保管及使用私密金鑰。
7. 如須暫停使用、恢復使用、廢止或重發憑證，應依照本作業基準第四章規定辦理，如發生私密金鑰資料外洩或遺失等情形，必須廢止憑證時，應立即通知本理中心，但用戶仍應承擔異動前所有使用該憑證之法律責任。
8. 應慎選安全的電腦環境及可信賴的應用系統，如因電腦環境或應用系統本身因素導致信賴憑證者權益受損時，應自行承擔責任。
9. 本管理中心如因故無法正常運作時，用戶應儘速尋求其他途徑完成與他人應為之法律行為，不得以本管理中心無法正常運作，作為抗辯他人之事由。
10. 本管理中心基於憑證申請、管理、異動處理、服務及政令宣導、應用推廣、聯絡等特定目的之合理關聯範圍內，蒐集用戶負責人與聯絡人之姓名、電子郵件信箱、聯絡電話等個人資料，以於本憑證服務地區及有效期間內處理、利用。用戶若需變更聯絡人資料，請至「憑證作業-修改聯絡人資料」維護。除法律另有規定外，用戶負責人或聯絡人得向本管理中心申請查詢、閱覽、複製或刪除個人資料(請提供方式，如電子郵件或電話)。上開資料若有填載缺漏或不實情事，本管理中心將無法提供完整服務。

我同意條款內容

我不同意條款內容



3. 下載準工商憑證 – 輸入預查編號



準公司設立一站式線上申請專屬使用者憑證 - 申請及儲存

- 1 確認用戶約定條款
- 2 輸入預查編號
- 3 確認預查核准資料是否正確
- 4 確認憑證連絡人電子郵件信箱與輸入識別資料
- 5 確認憑證資料並儲存PFX檔
- 6 列印憑證密碼函

輸入預查編號

您目前申請的是準公司設立一站式線上申請專屬使用者憑證，僅可用於『公司與商業及有限合夥一站式線上申辦作業系統』辦理公司設立登記。

預查編號	<input type="text" value="109012334"/>
申請人身分證號 (或法人統一編號)	<input type="text" value="....."/>

輸入預查編號及辦理預查時之「申請人身分證號(或法人統一編號)」

3. 下載準工商憑證 – 確認名稱預查資料



準公司設立一站式線上申請專屬使用者憑證 - 申請及儲存

- 1 確認用戶約定條款
- 2 輸入預查編號
- 3 確認預查核准資料是否正確
- 4 確認憑證連絡人電子郵件信箱與輸入識別資料
- 5 確認憑證資料並儲存PFX檔
- 6 列印憑證密碼函

確認公司名稱預查資料 是否正確

工商憑證係依登記資料簽發，若下方資料有誤請先洽諮詢服務電話處理後再行申請

預查資料 [設立案件]

預查編號	109013559		
公司名稱	乙太未來商業顧問有限公司		
姓名(或法人 名稱及其代表人)	余 [] []		
聯絡電話	02-29680641		
核覆日期	1090225	核覆結果	Y
結案日期	1090225	保留期限	1090824

上一頁

下一頁



 MOEACA
經濟部工商憑證管理中心

準公司設立一站式線上申請專屬使用者憑證 - 申請及儲存

- 1 確認用戶約定條款
- 2 輸入預查編號
- 3 確認預查核准資料是否正確
- 4 確認憑證聯絡人電子郵件信箱與輸入識別資料
- 5 確認憑證資料並儲存PFX檔
- 6 列印憑證密碼函

確認憑證聯絡人電子郵件信箱

電子郵件信箱*

說明

- 憑證聯絡人電子郵件將做為本憑證管理中心針對憑證申請之後續聯絡窗口。例如：憑證到期通知等，將以電子郵件等方式通知。
- 為便於聯繫，請盡量填上常用且變動可能性較低的電子郵件。

輸入憑證識別資料

識別資料*

必填欄位

說明

- 輸入您想要的名稱，以便於擁有多張準公司設立一站式線上申請專屬使用者憑證時可有所區別。例如：王一二使用、會計部分專用。
- 輸入的字數限制20個字。

[上一頁](#) [確認送出](#)

輸入憑證聯絡人電子郵件信箱及此次申請憑證之識別資料(備註說明)





3. 下載準工商憑證 – 儲存準工商憑證



準公司設立一站式線上申請專屬使用者憑證 - 申請及儲存

- 1 確認用戶約定條款
- 2 輸入預查編號
- 3 確認預查核准資料是否正確
- 4 確認憑證連絡人電子郵件信箱與輸入識別資料
- 5 確認憑證資料並儲存PFX檔
- 6 列印憑證密碼函

確認憑證資料並儲存PFX檔

您已完成準公司設立一站式線上申請專屬使用者憑證申請，請確認您的專屬憑證資料。

憑證卡號	1002000000148041
憑證序號	4064474CBDDBF27BE63D3B400C32AC98
發行者名稱	C=TW,O=TL,OU=GCA
持有者資訊	CN=準公司設立一站式線上申請專屬使用者,SerialNumber=109002743,O=三鑫塑膠實業有限公司,C=TW
預查編號	109002743
憑證核發時間	2020-02-17 16:22:05
憑證到期時間	2020-03-17 16:22:05

輸入憑證密碼，密碼限6~8碼英文字母、數字及符號不含空白鍵。

請輸入密碼

上一頁

設定密碼並儲存PFX檔

確認預查資料(黃色框)，輸入此憑證密碼後儲存PFX檔

提示

請確認準公司設立一站式線上申請專屬使用者憑證已經完成下載。

確定

取消





3. 下載準工商憑證 – 列印憑證密碼函



準公司設立一站式線上申請專屬使用者憑證 - 申請及儲存

- 1 確認用戶約定條款
- 2 輸入預查編號
- 3 確認預查核准資料是否正確
- 4 確認憑證連給人電子郵件信箱與輸入識別資料
- 5 確認憑證資料並儲存PFX檔
- 6 列印憑證密碼函

列印準公司設立一站式線上申請專屬使用者憑證密碼函

憑證卡號	1002000000148041
憑證序號	4064474CBDDBF27BE63D3B400C32AC98
發行者名稱	C=TW,O=TL,OU=GCA
持有者資訊	CN=準公司設立一站式線上申請專屬使用者,SerialNumber=109002743,O=三鑫塑膠實業有限公司,C=TW
統一編號	109002743
識別資料	測試1
密碼	123456
列印日期	109年2月25日 21時12分54秒

說明

- 此密碼將為您日後進行此準公司設立一站式線上申請專屬使用者憑證使用，本憑證管理中心無法提供查詢密碼之功能，請您妥善保存。
- 如日後有進行密碼重設作業，將會取代原設定的密碼，請您留意。
- 應避免將此密碼函與準公司設立一站式線上申請專屬使用者憑證同時存於相同電腦或儲存設備，以保障資訊安全。

列印

存成PDF檔

憑證密碼函可選擇
列印或儲存PDF檔

『準公司設立一站式線上申請專屬使用者憑證』密碼函

憑證卡號	1002000000148041
憑證序號	4064474CBDDBF27BE63D3B400C32AC98
發行者名稱	C=TW,O=TL,OU=GCA
持有者資訊	CN=準公司設立一站式線上申請專屬使用者,SerialNumber=109002743,O=三鑫塑膠實業有限公司,C=TW
統一編號	109002743
識別資料	測試1
密碼	123456
列印日期	109年2月25日 21時12分54秒

說明

- 此密碼將為您日後進行此準公司設立一站式線上申請專屬使用者憑證使用，本憑證管理中心無法提供查詢密碼之功能，請您妥善保存。
- 如日後有進行密碼重設作業，將會取代原設定的密碼，請您留意。
- 應避免將此密碼函與準公司設立一站式線上申請專屬使用者憑證同時存於相同電腦或儲存設備，以保障資訊安全。





4. 設立登記線上申請 – 選擇申辦項目

Step 1 / 6

1 . 2 . 3 . 4 . 5 . 6

步驟一：選擇一站式服務流程項目

必填 組織型態 公司 商業 有限合夥

必填 申辦項目 公司設立 公司變更 查閱、影印、證明

您選擇了 [公司設立] 請再選取您想辦理的選項

公司設立名稱預查

公司設立登記 ▶ 營業登記

成立勞保/勞退/健保投保單位 (尚未僱用員工者，僅可申請成立健保投保單位; 需後送勞保應備書表) 工作規則核備 (僱用勞工人數30人以上，向地方勞工行政主管機關報請核備)

英文名稱預查

公司設立名稱預查 ▶ 公司設立登記 ▶ 營業(稅籍)登記

外國公司新設登記及分公司設立登記

外國公司辦事處登記

成立勞保/勞退/健保投保單位 (尚未僱用員工者，僅可申請成立健保投保單位; 已做過公司變更登記者，請勿勾選)

預查馬上辦 (限原採一站式申辦且核准保留中之預查案件)

預查撤件 (限原採一站式申辦並經核准保留之預查案件)

預查撤件退費 (限原採一站式申辦且尚未審查之預查案件)

英文名稱預查

出進口廠商新登記

必填 請輸入公司預查編號：

**選擇組織型態及登記類型
(請選擇公司登記)**



4. 設立登記線上申請 - 填寫登記表、申請書

Step 2 / 6

1 · 2 · 3 · 4 · 5 · 6

步驟二：填寫登記表(本案已存檔，電子案號為OSC1080912291515，切換頁籤或按存檔鍵，資料可存檔。)

基本資料	資本項目	營業項目	董事、股東	法人	經理人	分公司
公司名稱	高科技有限公司					
公司聯絡電話	02-12345678#119 (格式例:02-12345678#119 (分機可不填))					
必填 公司地址	中山北路二段166巷二十八弄14號十一樓之5					選擇
公司章程修正(訂定)日期	106/12/12					
董事人數	3人					
預定開業日期	106/12/12					
備外投資事業	<input type="radio"/> 是 <input checked="" type="radio"/> 否					
陸資	<input type="radio"/> 是 <input checked="" type="radio"/> 否					
一人公司	<input type="radio"/> 是 <input checked="" type="radio"/> 否					

重填 存檔 前往填寫申請書

Step 3 / 6

1 · 2 · 3 · 4 · 5 · 6

步驟三：填寫申請書

案件資料	公司登記	營業(稅籍)登記
必填 辦理方式	<input checked="" type="radio"/> 申請人親自辦理 <input type="radio"/> 委託代理人 (以會計師或律師為限)	
預查編號	111111111	
公司名稱	高科技有限公司	
必填 申請人姓名 (限填代表公司之負責人)	<input type="text"/> (以法人申請時，請填法人代表人姓名)	
必填 申請人身分證件號碼	<input type="text"/>	
必填 申請人地址	新北市八里區中山北路二段166巷二十八弄14號	
	選擇	
必填 聯絡人姓名	<input type="text"/>	
必填 聯絡電話	<input type="text"/> (格式例:02-12345678#119 (分機可不填))	
簡訊通知回覆電話	<input type="text"/> (如手機號碼，格式例:0912345678)	
必填 聯絡地址	新北市土城區大安里中山路168號	
	同申請人地址	
傳真電話	<input type="text"/> (格式例:02-12345678)	
必填 聯絡電子信箱	<input type="text"/>	

回流程選項 重填 下一頁 前往應備文件上傳簽章

依序填寫各欄位資訊



4. 設立登記線上申請 – 請併案申請工商憑證

Step 3 / 6

步驟三：填寫申請書

案件資料 | 公司登記 | 營業(稅籍)登記

必填 辦理方式 申請人親自辦理 委託代理人

預查編號: 109002743

公司名稱: 三鑫塑膠實業有限公司

必填 申請人姓名: 蘇

必填 申請人身分證件號碼: B12

必填 申請人地址: 臺北市中山區中山北路二段166巷24號
以法人申請時，請填法人公司地址

必填 代理人帳號: 如為事務所員工填寫資料，請設定代理人會員帳號，代理人方可以其帳號檢視本案進行簽章(會計師專區)

必填 代理人事務所所在地: 高雄市鼓山區龍子里龍德路118巷24號

必填 代理人聯絡電話: 02-12345678#119 (格式例:02-12345678#119 (分機可不填))

必填 聯絡人姓名: 黃曉明

**申請人姓名與身分證字號
須與預查申請人一致**

Step 3 / 6

1 2 3

步驟三：填寫申請書

案件資料 | 公司登記 | 營業(稅籍)登記

申登機關: 以公司地址所在地為登記機關
 科技部新竹科學工業園區管理局 (經核准入區營運廠商適用)
 科技部中部科學工業園區管管理局 (經核准入區營運廠商適用)
 科技部南部科學工業園區管理局 (經核准入區營運廠商適用)
 加工出口區管理處 (經核准入區營運廠商適用)

必填 公司地址: 臺北市中正區中山北路二段166巷二十八弄14號

必填 工商憑證併案申請
需以準公司於一站式線上申請設立專屬使用者憑證簽章者請選「是」
 是 否 (註一、註二、註三)

必填 領件方式: 電子送達 (註四) 自領 郵寄

必須併案申請工商憑證



4. 設立登記線上申請 – 文件上傳及簽章

Step 4 / 6

1 2 3 4 5 6

申請書與登記表

- 設立申請書 (由系統產製)
- 設立登記表 (由系統產製)

章程與查核報告

- 公司章程
- 會計師資本額查核報告書
簽證會計師已上傳。(申請人已簽章)

其他應備書件

可依不同文件類別個別上傳，上傳（或重傳）時請點擊 按鈕並選取PDF/TIF格式檔案。
您也可以將各類文件合併掃描為單一檔案，並點擊「其他」類別之 按鈕進行上傳。

其他機關核准函(無則免送)		股東同意書(註1)	
董事願任同意書(註2)		股東身分證明文件(註3)	
董事或其他負責人身分證明文件			
所有權證明文件影本			
代理申請委託書 受任人身分請載明律師或會計師			

憑證簽章

自然人憑證 準公司於一站式線上申請設立專屬使用者憑證 (需以「準公司於一站式線上申請設立專屬使用者憑證」簽章者請併案申請工商憑證)

請先上傳準公司於一站式線上申請設立專屬使用者憑證檔

必填 輸入PIN CODE，按「簽章並上傳」：

選擇檔案 demo1 (1).pfx

已使用準公司於一站式線上申請設立專屬使用者憑證簽章完成，可以前往繳費囉！

選擇「準公司於一站式線上申請設立專屬使用者憑證」簽章，上傳pfx檔並簽章即可前往繳費明細



4. 設立登記線上申請 – 線上繳納規費

三種繳費方式任你選，安全又方便

請點選圖片進行交易

金融帳戶
轉帳支付

自然人憑證\工商憑證
+ 金融帳號委託取款

查看步驟流程

請點選圖片進行交易

網路ATM

即晶片金融卡
讀卡機插卡扣款

查看步驟流程

請點選圖片進行交易

信用卡網路支付

查看步驟流程

繳完費
就完成送件了

Step 5 / 6

1 2 3 4 5 6

步驟五：線上繳費(公司登記)

[付款明細資料]

電子案號	OSC1070227018082			
付款人資料	付款人姓名(法人名稱)	陳金川	付款人身分證號碼(法人統編)	A
序號	收費項目	單價	份數	小計
1	公司登記	700	1	700
總計				700

1 前往繳費

前往繳費

Step 6 / 6

1 2 3 4 5 6

步驟六：繳款成功

您的案件已繳款成功!! 以下為 [付款明細資料]

電子案號	OSC1070227018082			
序號	收費項目	單價	份數	小計
1	公司登記	700	1	700
總計				700

2 下載/列印應備書表

下載留存
或補件用

- 本案件已完成所有申請程序，本系統將儘速送請申辦機關進行受理。
- 若您想查詢案件處理狀況，請點選下方『案件進度查詢』按鈕。
- 您可至「政府平台」以身分證字號或統編查詢繳費成功的交易(僅提供查詢繳費成功)





5. 完成設立登記取得工商憑證

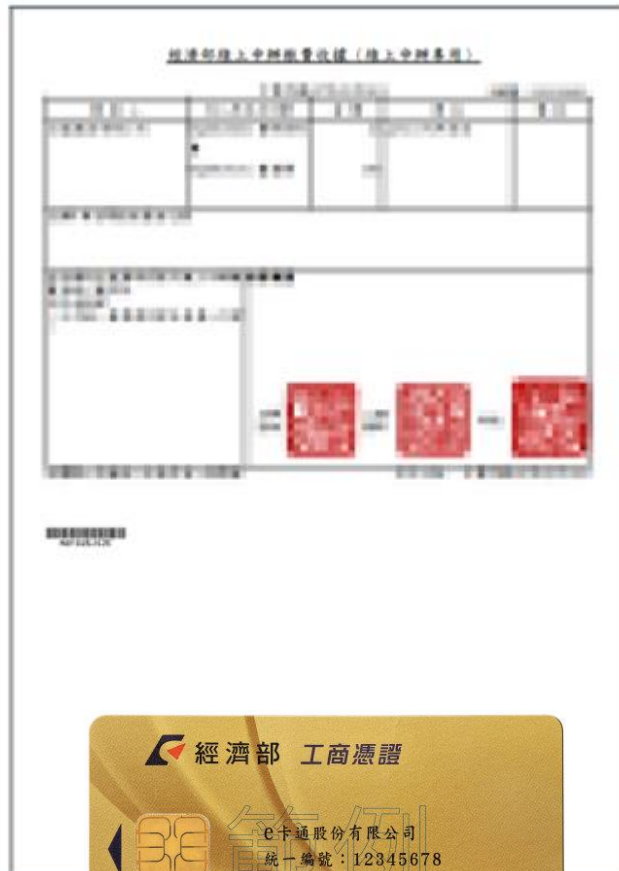

公司登記線上辦 省時省錢又省力